MESTO SENICA

informačný mesačník mesta Senica

Naša Senica

www.senica.sk | Ročník XLVIII. | Číslo 9/2026

23. 11. 2026

Roman Krištofík v komunálnych voľbách prekvapil víťazstvom nad doterajším primátorom Martinom Džačovským rozdielom 221 hlasov. Volebná účasť v Senici dosiahla 34,27 percenta. Bola len mierne vyššia ako pred štyrmi rokmi, no za účasťou v Skalici aj Holíči zaostala o viac než dvanásť percentuálnych bodov.

V sobotu 24. októbra 2026 si Seničania volili primátora a mestských poslancov, ako aj predsedu Trnavského samosprávneho kraja a krajských poslancov. V súboji troch nezávislých kandidátov na primátora získal najviac hlasov Roman Krištofík. Na čele mesta tak vystrieda Martina Džačovského, ktorý Senicu viedol počas dvoch volebných období od roku 2018. R. Krištofíka podporilo 2 639 voličov, čo predstavuje 48,06 percenta platných hlasov. M. Džačovský získal 2 418 hlasov a tretí Ladislav Ďorďovič 434. Vo voľbe primátora bolo odovzdaných spolu 5 491 platných hlasovacích lístkov.

Novozvolený primátor Roman Krištofík sa k výsledkom vyjadril už počas volebnej noci pri návšteve mestského úradu: ***„Som veľmi milo prekvapený. To sú tie prvé bezprostredné pocity. Som veľmi rád, že výsledky volieb dopadli tak, ako dopadli, a naozaj chcem byť dobrým primátorom pre všetky Seničanky, pre všetkých Seničanov.“*** Ako prvé kroky avizoval stretnutia so zamestnancami mestského úradu a zoznámenie sa s chodom mestských organizácií.

Martin Džačovský v povolebnom vyjadrení na sociálnych sieťach poďakoval voličom a svojmu nástupcovi zablahoželal. ***„Vo voľbách ste sa rozhodli pre zmenu a ja vaše rozhodnutie s pokorou prijímam. Bolo mi veľkou cťou byť osem rokov primátorom nášho mesta,“*** uviedol. Svojmu nástupcovi zaželal veľa síl a múdrych rozhodnutí a prisľúbil mu plnú spoluprácu pri odovzdávaní úradu.

Tatiana Moravcová



Senica po ôsmich rokoch mení primátora, na radnicu mieri Roman Krištofík

Foto: Stanislav Prokeš





Vážená verejnosť, návštevníci podujatia, prevádzkovateľ – Mesto Senica, so sídlom Štefánikova 1408/56, IČO: 00309974 si Vás dovoľuje informovať, že v čase konania podujatia dôjde na vyhradených miestach k zaznamenávaniu jeho priebehu audiovizuálnou technikou. Vaše osobné údaje vo forme obrazových snímok a obrazovo-zvukových záznamov prevádzkovateľ spracúva za účelom propagácie podujatia a zadeklarovania jeho priebehu, a to v súlade s čl. 6 ods. 1 písm. f) NARIADENIA EURÓPSKEHO PARLAMENTU A RADY (EÚ) 2016/679 z 27. apríla 2016 o ochrane fyzických osôb pri spracúvaní osobných údajov a o voľnom pohybe takýchto údajov, ktorým sa zrušuje smernica 95/46/ES (všeobecné nariadenie o ochrane údajov). Obrazové snímky a obrazovo-zvukové záznamy z podujatia budú zverejnené na webovom sídle prevádzkovateľa a budú uchovávané po dobu 3 rokov. Ako dotknutá osoba máte právo kedykoľvek namietať takéto spracúvanie. Informácie o spracúvaní osobných údajov nájdete na www.osobnyudaj.sk/informovanie.

V mestskom zastupiteľstve obhájilo mandát 14 poslancov, doplní ich 5 nováčikov

Senické mestské zastupiteľstvo bude mať vo volebnom období 2026 – 2030 naďalej 19 členov. V štyroch volebných obvodoch obhájilo mandát až štrnásť doterajších poslancov a uspelo päť nových. Vo voľbách do zastupiteľstva bolo odovzdaných 5 466 platných hlasovacích lístkov. Keďže Roman Krištofík uspel aj v treťom volebnom obvode za poslanca, na jeho miesto do poslaneckého zboru postupuje ďalší v poradí Róbert Mozolič. Zvolení boli nasledujúci kandidáti, uvedení podľa volebných obvodov a počtu získaných hlasov.

Volebný obvod č. 1 – jeden mandát
- **Emília Chodúrová** (NEKA), 256 hlasov

Volebný obvod č. 2 – sedem mandátov
- **Peter Hutta** (NEKA), 848 hlasov
- **Roman Sova** (SaS, KDH, OKS), 625 hlasov
- **Ľubomír Štvrtecký** (NEKA), 569 hlasov
- **Ľubica Krištofová** (Starostovia a nezávislí kandidáti), 557 hlasov
- **Filip Lackovič** (PS, Demokrati), 522 hlasov
- **Tomáš Motus** (NEKA), 514 hlasov
- **Martin Čonka** (NEKA), 506 hlasov

Volebný obvod č. 3 – sedem mandátov
- Roman Krištofík (NEKA), 778 hlasov (zvolený primátorom, do zboru postupuje R. Mozolič)
- **Marek Štítny** (NEKA), 734 hlasov
- **Ľubomír Miča** (PS, Demkrati), 678 hlasov
- **Lenka Včelková** (NEKA), 660 hlasov
- **Jarmila Bardcaj Drinková** (NEKA), 615 hlasov
- **Martin Lidaj** (Som Slovensko), 533 hlasov
- **Petra Morávková** (NEKA), 509 hlasov
- **Róbert Mozolič** (NEKA), 509 hlasov

Volebný obvod č. 4 – štyri mandáty
- **Dušan Podmajerský** (SaS, KDH, OKS), 534 hlasov
- **Ľubica Vyletelová** (SaS, KDH, OKS), 475 hlasov
- **Marta Štítna** (NEKA), 431 hlasov
- **Branislav Grimm** (HLAS – sociálna demokracia), 420 hlasov

Ustanovujúce mestské zastupiteľstvo, na ktorom novozvolený primátor a poslanci zložia sľub sa uskutoční v pondelok 23. 11. 2026.





Foto: Stanislav Prokeš

V Senici v spojených voľbách hlasovala približne tretina voličov: Zo 16 486 zapísaných voličov si v Senici prevzalo obálku 5 650. Do volebných schránok odovzdali 5 641 obálok. Účasť 34,27 percenta bola vyššia ako v roku 2022, keď k voľbám prišlo 32,71 percenta voličov, a nižšia ako v roku 2018, keď dosiahla 38,37 percenta.

Viskupič zostáva županom, okres Senica má päť krajských poslancov

Jozef Viskupič obhájil post predsedu Trnavského samosprávneho kraja a začal tretie funkčné obdobie. V celom kraji ho podporilo 103 083 voličov, čo predstavuje 54,04 percenta platných hlasov. O funkciu župana sa uchádzalo sedem kandidátov - ich výsledky uvádzame za celý Trnavský kraj.
- **Jozef Viskupič – 103 083 hlasov (54,04 %)**
- József Berényi – 39 790 hlasov (20,86 %)
- Peter Hambálek – 22 263 hlasov (11,67 %)
- Matej Lančarič – 13 644 hlasov (7,15 %)
- Róbert Dohál – 5 198 hlasov (2,72 %)
- Jaroslav Cehlárik – 4 224 hlasov (2,21 %)
- Štefan Pollák – 2 519 hlasov (1,32 %)

Vo volebnom obvode č. 5, ktorý tvorí okres Senica, bolo do Zastupiteľstva Trnavského samosprávneho kraja zvolených päť poslancov. Uvedené počty hlasov predstavujú výsledky za celý okres. Mandát krajského poslanca obhájil Martin Džačovský a Miloš Čobrda, do krajského zastupiteľstva bol zvolený aj nový primátor Senice Roman Krištofík.

- **Martin Džačovský** (NEKA) – 5142 hlasov
- **Miloš Čobrda** (Progresívne Slovensko, SaS, KDH, Demokrati, SLOVENSKO, Maďarské fórum, OKS) – 5022 hlasov
- **Roman Krištofík** (NEKA) – 4 050 hlasov
- **Peter Mráz** (Progresívne Slovensko, SaS, KDH, Demokrati, SLOVENSKO, Maďarské fórum, OKS) - 4 041 hlasov
- **Róbert Macek** (NEKA) – 3 726 hlasov

NEKA – nezávislý kandidát.
Zdroj: www.volbysr.sk.

Tatiana Moravcová

Aká bola volebná účasť u susedov v Skalici a Holíči?

V susednej Skalici dosiahla účasť 47,79 percenta a v Holíči 46,92 percenta oprávnených voličov. V oboch mestách sa rovnako ako v Senici zmenilo vedenie radnice.

V Skalici zvíťazila nezávislá kandidátka **Veronika Buc** so ziskom 3 243 hlasov, (53,95 %). Vystriedala Oľgu Luptákovú, ktorá sa o ďalší mandát neuchádzala. Po Anne Miernej a Luptákovej je Buc treťou ženou za sebou na čele skalickej radnice. Zároveň obhájila mandát krajskej poslankyne. Vo funkcii županky však už pokračovať nebude. Ako uviedla, chce sa naplno sústrediť na vedenie mesta.

V Holíči po dvadsiatich rokoch na čele mesta skončil Zdenko Čambal. Vo voľbách ho zdolal nezávislý kandidát **Boris Bízek**, ktorý získal 2 258 hlasov, čo predstavuje 54,44 percenta odovzdaných hlasov. O post primátora sa Bízek uchádzal už v roku 2022, keď v súboji s Čambalom neuspel. Novozvolený primátor Holíča bol zároveň úspešný aj v krajských voľbách a v novom volebnom období posilní rady župného zastupiteľstva. **-tm-**

Župan Viskupič po tretíkrát zložil sľub, zastupiteľstvo zvolilo viceżupanov

Trnavský samosprávny kraj vstúpil do volebného obdobia rokov 2026 až 2030. V Zrkadlovej sále župného Divadla Jána Palárika v Trnave sa uskutočnilo ustanovujúce zasadnutie župného zastupiteľstva. Jozef Viskupič zložil sľub a po tretíkrát sa ujal funkcie trnavského župana. Sľub zložili aj prítomní novozvolení poslanci. Zastupiteľstvo si spomedzi seba zvolilo viceżupanov a vytvorilo prvé komisie.

Jozef Viskupič získal v októbrových voľbách dôveru viac ako 103-tisíc obyvateľov Trnavského kraja a oprieť sa môže o najsilnejší poslanecký klub. Vo svojom inauguračnom príhovore zdôraznil, že chce byť županom všetkých obyvateľov bez ohľadu na ich politické preferencie, okres či jazyk, ktorým hovoria. Zároveň ponúkol spoluprácu všetkým poslaneckým klubom. ***„Silný mandát nevnímam ako dôvod uzatvárať sa pred ostatnými. Práve naopak. Je to záväzok hľadať čo najširšiu spoluprácu. Dobrý návrh neprestáva byť dobrým len preto, že s ním prišiel poslanec z iného politického klubu. Verím, že dokážeme vytvoriť silný tím a pôjdeme naplno ďalej pre Trnavský kraj,“*** uviedol trnavský župan Jozef Viskupič. Za priority nového volebného obdobia označil dostupnejšiu zdravotnú starostlivosť, kvalitné stredné školstvo, dôstojné špecializované sociálne služby, pokračovanie opráv ciest a mostov či rozvoj verejnej dopravy. Zdôraznil pokračovanie v uplatňovaní princípu spravodlivého rozvoja všetkých siedmich okresov kraja. Osobitnú pozornosť venoval pripravovanej výstavbe nového jadrového zdroja v Jaslovských Bohuniciach. Podľa župana musí kraj aktívne vstupovať do rozhodovania o tejto strategickej investícii, aby priniesla nové pracovné miesta, príležitosti pre miestne firmy a kvalitnejšie služby obyvateľom. Jedným z kľúčových zámerov je vybudovanie nového školského kampusu v Trnave pre 1 500 študentov.

Kraj bude mať päť viceżupanov

Zastupiteľstvo na návrh župana zvolilo päť podpredsedov Trnavského samosprávneho kraja s rozdelenými kompetenciami:

- **Patrik Voltmann** sa stal prvým podpredsedom kraja, zodpovedať bude za oblasť dopravy a športu.
- **József Berényi** bude ako podpredseda dlhodobo uvoľnený na výkon funkcie zastrešovať infraštruktúru.
- **Zuzana Bošnáková** bude podpredsedníčkou pre sociálne veci.
- **Miroslav Jaššo** bude mať na starosti zdravotníctvo.
- **Martin Džačovský** bude zodpovedať za regionálny rozvoj a cestovný ruch.

Župan Viskupič si vo svojej priamej pôsobnosti ponechá oblasti školstva a kultúry. Poslanci zároveň zriadili a personálne obsadili Mandátovú komisiu a Komisiu pre nezlučiteľnosť funkcií. Ide o komisie nevyhnutné pre riadne fungovanie zastupiteľstva na začiatku nového volebného obdobia.

Piati zástupcovia pre okres Senica

Okres Senica bude v novom volebnom období 2026 – 2030 zastupovať v krajskom parlamente pätica poslancov. Svoj mandát z predchádzajúceho obdobia obhájili Martin Džačovský (5 142 hlasov) a Miloš Čobrda (5 022 hlasov). Nováčikmi v krajskom zastupiteľstve sú novozvolený primátor Senice Roman Krištofík (4 050 hlasov), Peter Mráz (4 041 hlasov) a Róbert Macek (3 726 hlasov).



Nové župné zastupiteľstvo má 42 poslankýň a poslancov, o dvoch viac ako v predchádzajúcom volebnom období. Mandát obhájilo 25 doterajších poslancov a pribudlo 17 nováčikov. Medzi zvolenými je deväť žien.

O budúcnosti kraja aj s predsedom Slovenskej akadémie vied

Čestným hosťom slávnostnej časti ustanovujúceho zasadnutia bol predseda Slovenskej akadémie vied (SAV) Martin Venhart, ktorý podčiarkol potrebu dlhodobého strategického plánovania, ktoré presahuje jednotlivé volebné obdobia. SAV pod jeho vedením pripravila dokument Vízia Slovensko 2040, do ktorého prostredníctvom združenia SK8 prispela aj Trnavská župa.

Najbližšie riadne zasadnutie župného zastupiteľstva je naplánované na 16. decembra 2026. Jeho hlavnou témou bude rozpočet na nasledujúci rok. Poslanci sa budú zaoberať aj zriadením Rady TTSK a ďalších komisií zastupiteľstva.

Zdroj: TTSK, -tm-





Vianočná zbierka je opäť tu: Krabica, ktorá môže byť ich jediným darčekom

Obľúbená vianočná zbierka „Koľko lásky sa zmestí do krabice od topánok?“ sa vracia aj tento rok. Každoročne poteší seniorov v zariadeniach sociálnych služieb aj osamelých starkých, ktorí žijú sami. V Senici nad ňou opäť prevzalo záštitu občianske združenie Senica 2.0. Zbierku koordinuje Simona Jurovatá.

Kedy a kde priniesť krabičky?

Zbierka potrvá **od 20. novembra do 4. decembra**. Krabice môžu záujemcovia prinášať **do klubovne KiviK na SNP 784/2** v Senici. Klubovňa bude slúžiť ako zberné miesto **v pracovných dňoch od 12.00 do 17.00 hodiny**.

Čo patrí do krabice?

Podrobný manuál nájdete na internete, hlavné zásady sú však jednoduché. Do krabice od topánok môžete vložiť trvanlivé dobroty, napríklad sladkosti, kávu alebo čaj, drogériu, napríklad mydlo, sprchový gél, šampón alebo krém na ruky, niečo na zahriatie, napríklad ponožky, rukavice alebo šál, niečo pre radosť, napríklad knižku, krížovky alebo puzzle, vianočnú ozdobu a milé prianie alebo pohľadnicu.

Čo do krabice nepatrí?

Nevkladajte do nej lieky, vitamíny ani šumivé tablety, peniaze či iné cennosti. Takisto nie sú vhodné použitá kozmetika, použitá drogéria či sviečky. Mašľu radšej nalepte na bok krabice, nie navrch, pretože sa budú ukladať na seba. Vyberte bežnú krabicu od topánok, nie príliš malú, napríklad detskú, ani príliš veľkú, napríklad od čižiem. Tak dostane každý senior približne rovnaký darček.

Zbierka má obrovský význam. Pre mnohých seniorov je to totiž jediný darček, ktorý im pod stromčekom pribudne. Preto sa oplatí zapojiť celú rodinu, školskú triedu alebo partiu kamarátov. Spolu môžeme ukázať, koľko lásky sa naozaj zmestí do jednej krabice.

Senica 2.0



Deň, ktorý priniesol slobodu

17. november si na Slovensku pripomíname ako Deň boja za slobodu a demokraciu a zároveň Medzinárodný deň študentstva. Obe tieto udalosti spája odvaha mladých ľudí postaviť sa neslobode. Medzinárodný deň študentstva odkazuje na rok 1939, keď po protinacistických protestoch a pohrebe študenta medicíny Jana Opletala nacisti zatvorili české vysoké školy a mnohých študentov prenasledovali. O päťdesiat rokov neskôr sa práve študentské zhromaždenia stali iskrou, ktorá odštartovala pád komunistického režimu v Československu. Väčšina obyvateľov poznala oficiálne informácie sprostredkované štátnymi médiami a len postupne sa dozvedala o aktivitách občianskych iniciatív či o petícii „Několik vět“, ktorá požadovala dodržiavanie základných občianskych práv a slobôd. Po brutálnom zásahu proti študentským demonštráciám 16. novembra v Bratislave a 17. novembra v Prahe sa začali po celej republike organizovať verejné zhromaždenia. Neobišli ani Senicu. Podľa dobovej kroniky sa na námestí pred Domom kultúry zišlo približne 2 000 až 3 000 obyvateľov, ktorí žiadali spoločenské zmeny a otvorený dialóg. Koncom novembra vznikla v meste aj miestna skupina Verejnosti proti násiliu. Udalosti Novembra 1989 priniesli pád komunistického režimu, slobodné voľby a návrat demokracie. Dnes si preto 17. november nepripomíname len ako historický dátum, ale aj ako pripomienku hodnôt, ktoré nie sú samozrejmosťou – slobody, demokracie, občianskej angažovanosti a odvahy ozvať sa, keď je to potrebné.





Stanislav Prokeš
Foto: Jozef Húšek

Participatívny rozpočet 2026: Pribudol verejný gril, v škôlke nový záhon...

Vďaka finančným prostriedkom z participatívneho rozpočtu sa postupne realizujú všetky projekty, ktoré získali najväčšiu podporu hlasujúcej verejnosti.

Seničania majú dobré nápady. Ukázal to výsledok prvého ročníka participatívneho rozpočtu. Z takmer tridsiatky prihlásených projektov verejnosť hlasovaním určila tie, ktoré dostali zelenú a začali sa realizovať s finančnou podporou mesta. Na tento účel samospráva vyčlenila 10-tisíc eur.

Obyvatelia mesta v hlasovaní ocenili najmä tie nápady, ktoré majú pozitívny dopad na životné prostredie, ako napríklad projekt **Kvetinová pastva pre včely**. Ten získal v hlasovaní najväčší počet hlasov. Vďaka spolupráci Základnej školy V. Paulínyho–Tótha a rodičovského združenia Jednotka deťom sa postupne vo vonkajších priestoroch školy buduje včelnica, ktorá slúži ako „živá učebňa" pre žiakov školy. Aby mali školské včely zabezpečenú prirodzenú stravu priamo v mieste svojho výskytu, bolo potrebné premeniť okolitý trávnik na pestrú kvetinovú lúku. Vďaka získaným financiám z participatívneho rozpočtu tak mohla škola zabezpečiť potrebné osivo na výsadbu rastlín, ktoré budú na jar trvalým zdrojom nektáru a peľu.

Ďalší z projektov, o ktorých rozhodlo hlasovanie verejnosti, je projekt **Materskej školy U veselého šaša** (EP Hollého) týkajúci sa úpravy **záhonu vo vstupnej časti areálu**. *„Naším zámerom bolo upraviť tento priestor tak, aby bol moderným, esteticky a environmentálne podnetným prostredím, ktorý vzbudí záujem u našich detí. Pôvodný záhon tieto funkcie už nespĺňal,"* uviedla zástupkyňa riaditeľky Zuzana Kalamenovičová. S úpravou záhona začali koncom letných prázdnin, zapojili sa do neho aj rodičia detí navštevujúcich škôlku. Ostatné práce zabezpečil dodávateľ, spoločnosť Vozár záhrady s.r.o. V rámci revitalizácie záhona sa odstránila pôvodná výsadba, vyrovnal a upravil terén, osadil pevný lem a vysadili trvalé rastliny, viaceré liečivého charakteru. V záhone pribudli aj edukatívne tabuľky, na ktorých sa nachádzajú informácie o danej rastlinke a vhodnej zálievke. Nový záhon tak spríjemnil vstupnú časť škôlky, do starostlivosti oň sa zapájajú aj samotné deti. *„Sme veľmi radi, že sa nám podarilo projekt zrealizovať. Ďakujeme za všetky hlasy a tešíme sa na jar, kedy rastliny začnú kvitnúť, vďaka čomu bude záhon ešte krajší a stane sa priestorom pre vonkajšie aktivity,"* dodala zástupkyňa.

Z prostriedkov participatívneho rozpočtu sa tiež doplnil **hrací prvok** na ihrisko pre deti navštevujúce **materskú školu v Čáčove**.

Veľká časť Seničanov podporila aj vybudovanie priestoru na **verejné grilovanie na Kunovskej priehrade**. Gril tam pribudol ešte počas leta, nachádza sa v blízkosti existujúceho ohniska neďaleko lodenice. Využiť ho môže ktokoľvek, potrebné je však dbať na poriadok a bezpečnosť.



Obyvatelia tiež rozhodli, že financie z participatívneho rozpočtu pomôžu aj pri príprave plánovaných podujatí v meste. Jedným z nich sú obľúbené **Trhy vo dvore Základnej umeleckej školy**, ktoré sa najbližšie uskutočnia 17. decembra a ktorých súčasťou bude predaj a prezentácia žiackych prác a sprievodný program žiakov všetkých odborov. Z prostriedkov participatívneho rozpočtu sa zabezpečilo materiálno-technické vybavenie, vďaka ktorému bude škola schopná realizovať akcie tohto druhu pravidelne počas roka.



Čaj o tretej je podujatie Farskej charity Senica, v rámci ktorého chcú vytvoriť priestor pre pravidelné stretávanie, vzdelávanie a voľnočasové aktivity seniorov a obyvateľov s telesným obmedzením, a to vrátane workshopov a komunitných podujatí. Termín pre prvé stretnutie bol 11. novembra o 15.00 hodine v priestoroch Pastoračného centra v Kostole sv. Cyrila a Metoda v Sotine, následne by sa stretnutie mali opakovať vždy každú prvú stredu v mesiaci. Farská charita tiež ponúka možnosť odvozu, potrebné je sa nahlásiť vopred na telefónnom čísle 0909 266 082.

Participatívny rozpočet dal príležitosť obyvateľom každej mestskej časti získať financie na zmysluplný projekt či aktivitu určenú pre širokú verejnosť. Každý jeden nápad si vyžadoval dôkladnú prípravu a ochotu spolupracovať. To, že sa nápady nakoniec podarilo aj zrealizovať, svedčí o tom, že takáto forma zapájania do verejného diania má zmysel.

Lenka Vančová, koordinátorka participatívneho rozpočtu



Senica predstavila 23 obnovených nájomných bytov. Majú pomôcť získať a udržať potrebných odborníkov

Mesto Senica predstavilo 13. októbra komplexne zrekonštruovaný mestský bytový dom na Ulici Janka Kráľa č. 734. Na prezentáciu pozvalo predstaviteľov inštitúcií a organizácií, ktoré zamestnávajú zdravotníkov, učiteľov, policajtov, hasičov a ďalších pracovníkov dôležitých pre fungovanie mesta a regiónu.

Pozvaní hostia si počas prehliadky mohli pozrieť jednotlivé byty, ich vybavenie aj dispozičné riešenia. Zámerom mesta bolo predstaviť zamestnávateľom konkrétnu možnosť bývania, ktorú môžu sprostredkovať svojim pracovníkom aj záujemcom o pracovné miesto v Senici. V mestskej bytovke sa nachádzajú dva jednoizbové byty s výmerou cca 35 m², osemnásť dvojizbových bytov (cca 50 m²) a tri trojizbové byty (cca 70 m²). ***„Nájsť nového lekára, zdravotnú sestru či učiteľa často znamená ponúknuť viac než pracovné miesto. Človek, ktorý zvažuje príchod do Senice, potrebuje vedieť aj to, kde bude bývať a aké zázemie tu nájde pre svoju rodinu. Dostupné nájomné bývanie môže byť rozhodujúcim dôvodom, pre ktorý pracovnú ponuku prijme. Preto sme pozvali predstaviteľov jednotlivých inštitúcií, aby si byty pozreli a mohli tento benefit tlmočiť ľuďom, ktorých potrebujú do svojich tímov,“*** uviedol dosluhujúci primátor mesta Martin Džačovský.



Kompletná obnova bytov aj technického vybavenia

Obnova zahŕňala zateplenie fasády, výmenu okien a dverí, opravu balkónov, nové vstupné priestory a inštaláciu rekuperačných jednotiek. V bytoch pribudli nové kuchyne, kúpeľne, podlahy a interiérové dvere, upravili sa aj dispozície. Súčasťou prác bola nová plynová kotolňa, výmena vnútorných rozvodov a obnova inžinierskych prípojok. Predpokladaná úspora primárnej energie po obnove dosahuje až 83,8 percenta. Upravené bolo tiež okolie domu, kde vzniklo 18 parkovacích miest a zelený dvor za bytovkou.

Rekonštrukciu mestského bytového domu realizovala spoločnosť XENEX, s. r. o., zo Žiliny. Mesto ju financovalo prostredníctvom úveru zo Štátneho fondu rozvoja bývania, pričom náklady podľa aktuálnych podkladov predstavujú celkovú sumu 1 880 872,94 eur s DHP.

Mesto už eviduje prvých päť žiadostí

Pravidlá prideľovania a užívania bytov upravuje všeobecne záväzné nariadenie č. 92/2026, ktoré mestské zastupiteľstvo schválilo 12. februára 2026. Umožňuje prednostné pridelenie bytu žiadateľom z poradovníka, ktorí vykonávajú verejnoprospešné práce alebo služby pre obyvateľov Senice. Ide najmä o príslušníkov zá-



chranných zložiek, lekárov, zdravotníkov, hasičov, pedagógov alebo psychológov. Na prednostné pridelenie bytu nie je právny nárok. ***„Aktuálne evidujeme päť žiadostí – od príslušníkov polície, zo školstva a od zdravotnej sestry. Žiadateľ musí doložiť, že danú profesiu už vykonáva, alebo predložiť prísľub budúceho zamestnávateľa. Táto možnosť tak môže pomôcť aj ľuďom, ktorí o prijatí pracovnej ponuky v Senici ešte len uvažujú,“*** vysvetlila Renáta Hebnárová z Oddelenia sociálnych vecí, kultúry a športu Mestského úradu v Senici, ktoré zabezpečuje agendu mestských nájomných bytov.

Žiadosť sa podáva na predpísanom tlačive v podateľni mestského úradu. Tlačivo je dostupné na príslušnom oddelení aj na webovej stránke mesta: senica.sk/clanok/chcem-pridelit-mestsky-najomny-byt.

Prednostné pridelenie bytu neznamená oslobodenie od povinností nájomcu

Aj záujemcovia z vybraných profesií budú povinní riadne a včas platiť nájomné aj úhrady za služby spojené s bývaním, dodržiavať nájomnú zmluvu a domový poriadok a starať sa o zverený byt. Výška nájomného zatiaľ nie je stanovená. Mesto ju určí na základe podmienok Štátneho fondu rozvoja bývania, pričom celkové mesačné platby za bývanie budú závisieť od podlahovej výmery konkrétneho bytu a predpokladaných nákladov spojených s jeho užívaním.

Tatiana Moravcová, Stanislav Prokeš



Inštitút DAPHNE a mesto Senica pokračujú v zásahoch proti inváznym rastlinám

Mestá a obce sú zo zákona povinné odstraňovať invázne druhy rastlín a stromov zo svojich pozemkov. Vďaka spolupráci s Inštitútom aplikovanej ekológie DAPHNE sa Senica môže tejto výzve postaviť efektívnejšie a systematickejšie. Navyše, vďaka podpore z EÚ ušetrila.

Pajaseň žliazkatý či javorovec jaseňolistý sa kedysi vysádzali ako súčasť mestskej zelene, lebo sú odolné, dobre znášajú mestské znečistenie a rastú rýchlo. Časom sa však ukázalo, že sú až príliš životaschopné a rýchlo sa šíria aj tam, kde ich nikto mať nechce.

Prečo sa musia likvidovať?

Invázne druhy rastlín extrémne rýchlo rastú a množia sa. Uchytia sa v rôznych škárach, ničia chodníky, múry a inú infraštruktúru. Miesta s množstvom semenáčikov či mladých výhonkov musí mesto častejšie kosiť, čo zvyšuje náklady na údržbu zelene. Vo voľnej prírode vytláčajú naše pôvodné druhy. Navyše, peľ pajaseňa či javorovca sú silné alergény.

Prvá fáza zásahu

Inštitút DAPHNE najprv zmapoval mestské parcely mesta Senica, kde zaznamenal plochy s výskytom inváznych rastlín. Pri odstraňovaní sa v spolupráci s odbornými pracovníkmi mestského úradu zameral na mestské pozemky a najproblémovejšie druhy - okrem najrozšírenejšieho javorovca či pajaseňa, ktorý sa najagresívnejšie šíri, aj na krovité dreviny kustovnicu cudziu a beztvarec krovitý či bylinu pohánkovec. Zatiaľ nerastú v hojnom počte a vďaka včasnému zásahu je možné úplne zamedziť ich ďalšiemu šíreniu.

Na prelome septembra a októbra odborníci aplikovali herbicíd do kmeňov alebo na listy pohánkovca. V prípade stromov šlo vo väčšine prípadov o nálety či výmladky na nevyužívaných pozemkoch alebo napríklad plochách, ktoré nie je možné kosiť. Len v 36 prípadoch šlo o vzrastlé stromy, ktoré boli v meste zámerne vysadené. V prípade najpočetnejšieho javorovca boli vytipované len plodné samičie jedince, ktoré sú zdrojom semien, samčie sa do zásahov zahrnuli, len ak boli vzhľadom na svoj zdravotný stav nebezpečné. Mnohé sú totiž v závere svojej životnosti a ich nekvalitné drevo sa ľahko láme.

Ako sa invázne dreviny odborne odstraňujú?

Uvedené druhy stromov nemožno „len tak" vyrúbať, vyhnali by množstvo nových koreňových výmladkov. Preto bolo nutné navŕtať po obvode dierky cez kôru až do lyka, do ktorých sa napustila presná dávka herbicídu. Invazívne dreviny ho vstrebú do koreňov spolu so živinami, ktoré si sťahujú na zimu z listov.

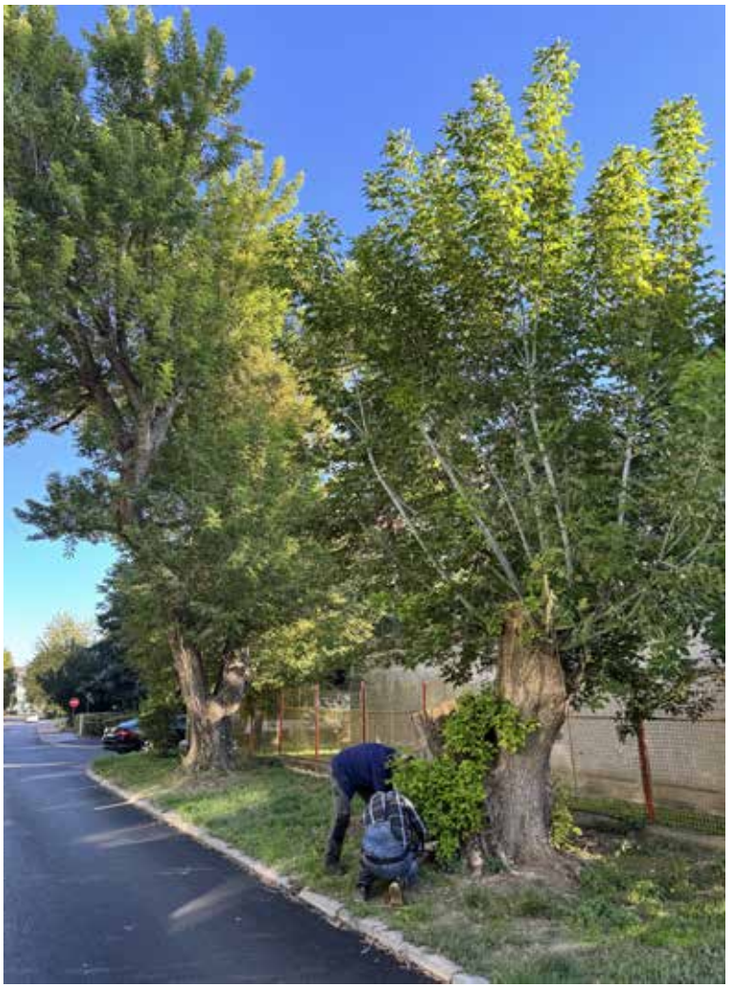

Ich následné mechanické odstránenie je naplánované v decembri. Senická samospráva bude v ďalších mesiacoch mapovať úspešnosť likvidácie na jednotlivých lokalitách a v prípade potreby vykoná dodatočné zásahy. Upozornila taktiež súkromných vlastníkov pozemkov, že sú povinní odstrániť invázne druhy burín, krov a stromov so svojich pozemkov.



Mesto ušetrilo vďaka európskym zdrojom

Mapovanie aj väčšina zásahov sa v Senici realizovala a financovala v rámci česko-slovenského projektu podporeného z Programu cezhraničnej spolupráce Interreg SK-CZ 2021-2027, ktorý je spolufinancovaný z Európskeho fondu regionálneho rozvoja.

Pavla Lényiová
DAPHNE - Inštitút aplikovanej ekológie



Interreg Spolufinancovaný Európskou úniou
Slovensko - Česko

Nové symboly rímskokatolíckej farnosti aj vzácna relikvia sv. Martina

Rímskokatolícka farnosť v Senici má nové oficiálne symboly. Počas svätej omše v nedeľu 8. novembra boli pri príležitosti oslavy svätého Martina, patróna mesta i senickej farnosti predstavené a požehnané jej nové symboly – erb, zástava a pečiatka. Omšu celebroval a nové symboly do života uviedol senický farár ICLic. Mgr. Milan Puškar.



„Erb farnosti je vyjadrením duchovnej identity farnosti, keďže najčastejšie znázorňuje patróna farského kostola. V našom prípade je to Panna Mária, avšak priznali sme aj pôvodné, stredoveké patrocínium sv. Martina, ktorý je patrónom mesta Senica. Erb farnosti je často prepojený s históriou a regiónom, kde sa farnosť nachádza. Prvky farského erbu sa často kombinujú s prvkami miestnej histórie, ale aj obce, či mesta. Tak je tomu aj v našom prípade - Farnosť Senica a mesto Senica. Oba erby spája postava sv. Martina. Zástava má liturgickú a ceremoniálnu funkciu. Využíva sa pri slávnostných príležitostiach a procesiách. Reprezentuje spoločenstvo veriacich navonok. Každá farnosť je samostatnou právnickou osobou a preto erb farnosti sa stáva súčasťou oficiálnej pečiatky a dokumentov farnosti,“ vysvetľuje Milan Puškar.

Podľa pravidiel cirkevnej heraldiky tvorí erb modrý štít, v ktorého pravej hornej časti sa nachádza strieborná, zlatom prepásaná ľalia so zlatými tyčinkami. Tento kvet je tradičným mariánskym atribútom odkazujúcim na to, že farnosť je zasvätená Panne Márii. V ľavej časti štítu je šikmo sklonený strieborný meč so zlatou rukoväťou deliaci červený plášť. Tento výjav zasa pripomína pôvodné stredoveké patrocínium sv. Martina z Tours, na ktoré dodnes odkazuje aj samotný erb mesta Senica. Nad štítom sa vznáša čierny kňazský klobúk s jedným uzlom na každej strane, ktorý podľa pravidiel prináleží farárovi a farnosti.

Autorom heraldického návrhu a kresby je popredný odborník a heraldický konzultor Konferencie biskupov Slovenska doc. PhDr. Ing. Miroslav Glejtek, PhD., ktorý erb oficiálne schválil 13. marca 2026 v Nitre.



Okrem nových symbolov farnosti sa senickému duchovnému podarilo oficiálne získať aj relikviu svätého Martina. ***„Ide o malý úlomok z jeho kosti (ex ossibus). Táto vzácna relikvia je nielen sprítomnením tohto svätca, ale predovšetkým odkazom na jeho život. Ukazuje nám, aká má byť kresťanská láska v praxi – nie teória, ale konkrétne skutky. Symbolicky to vyjadruje známe gesto svätého Martina, keď sa o svoj plášť podelil so žobrákom v núdzi,“*** dodáva M. Puškár.

Relikvia bude uložená v relikviári priamo v kostole, kde si ju budú môcť veriaci aj takýmto spôsobom uctiť.





Michaela Kostelná
Tatiana Moravcová
Stanislav Prokeš

Študenti učili rovesníkov a školákov o hrôzach 1. svetovej vojny

Obchodná akadémia v Senici si 11. a 12. novembra opäť pripomenula Deň veteránov (Poppy Day) a 108. výročie konca prvej svetovej vojny. Emotívny program pripravili študenti 2. ročníka bilingválneho odboru formou rovesníckeho (peer) vzdelávania. V publiku v hojnom počte zasadli ich spolužiaci, žiaci základných škôl zo Senice a Holíča, rodičia aj predstavitelia mesta. Podujatiu predchádzalo naštudovanie základných faktov a vlastný výskum. Od príbuzných a známych zbierali svedectvá o predkoch, ktorí bojovali a zahynuli v 1. svetovej vojne. Objavili pritom vzácne denníky či listy, ktoré spolu s ďalšími dobovými predmetmi vystavili v škole. Program obohatila dramatizácia Rázusovej balady Matka a recitácia Hviezdoslavových Krvavých sonetov, ktorých silnú atmosféru umocnili dievčatá v ľudových krojoch, dobových kostýmoch, mládenci v oblekoch a kolektívne vyrobené kulisy. Atmosféru vhodne dopĺňala multimediálna prezentácia, ktorá vizuálne podčiarkla historický kontext doby. Účastníci sa tak presvedčili o tom, že dejepis sa ľahšie učí cez skutočné príbehy ľudí, ktoré sa skrývajú za suchými číslami a faktami v učebniciach. Prítomní si pripomenuli aj symboliku červeného maku, ktorý ako prvý vyrástol na zničených poliach západného frontu a inšpiroval básneň „Na flámskych poliach". Súčasťou pietnej spomienky bolo aj položenie kytice a zapálenie sviečky na mestskom cintoríne pri pomníku padlých Seničanov.

Slavomíra Masrnová
OA Senica



Na cyklotrase smerom na Kunovskú priehradu pribudli solárne svetelné puky

Nočné bodové osvetlenie na senickej cyklotrase bolo doplnené o ďalšie úseky. Na trase dlhej takmer jeden kilometer pribudlo 174 svetelných pukov. Okrem klasických svetelných bodov s bielym svetlom bolo osadených aj 11 kusov červených blikajúcich pukov. Tie upozorňujú cyklistov na prekážky v podobe stĺpikov, , ako aj na zmeny dopravnej situácie v miestach, kde sa cyklotrasa končí.Nové svetelné prvky boli osadené na najfrekventovanejších úsekoch. Ide o trasu medzi sídliskom Sotina a napojením na cyklotrasu vedúcu ku Kunovskej priehrade, úsek od mosta na cyklotrase po cestu v smere Kunov – Sotina a tiež časť v Kunove od vjazdu do rekreačnej oblasti Kunovská priehrada smerom k cyklotrase pod záhradami, po najbližšie verejné osvetlenie. Rozšírenie osvetlenia sa podarilo zrealizovať vďaka grantu z Fondu na rozvoj Trnavského kraja. Mesto Senica získalo na projekt s názvom „Bezpečnejšia cyklistická infraštruktúra pomocou solárneho osvetlenia" dotáciu vo výške 15-tisíc eur. Projekt prispel k zvýšeniu bezpečnosti a komfortu používateľov cyklotrasy medzi Senicou a rekreačnou oblasťou Kunovská priehrada, ktorá je súčasťou Záhoráckej cyklomagistrály. Tento úsek patrí k najvyužívanejším v regióne. Obľubujú ho nielen cyklisti, ale aj peší turisti, bežci, korčuliari a široká verejnosť.

Lucia Vajdová



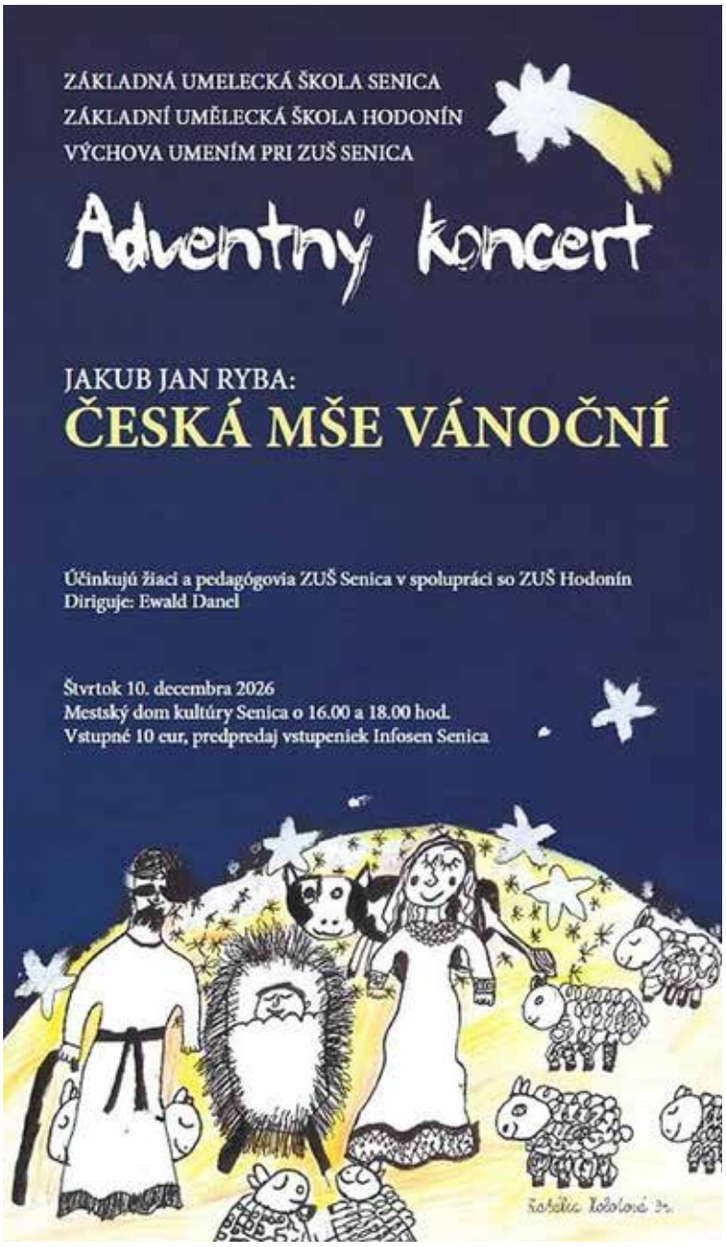

Tradícia, ktorá spája generácie: Senica oslávila sviatok svojho patróna sv. Martina

Martinské svetlonosenie patrí medzi najobľúbenejšie podujatia v Senici. Výnimkou nebola ani sobota 7. novembra, kedy sa na Námestí oslobodenia zišli stovky návštevníkov. Pre ľudí všetkých vekových kategórií bol od 17.00 hodiny pripravený pestrý kultúrny program.

Podujatie odštartovala vystúpením bubenícka formácia Batida. Jej členovia sa vzápätí postavili na čelo tradičného sprievodu, ktorý prechádzal ulicami mesta. Do sprievodu sa zapojili senické mažoretky a desiatky rodín s deťmi nesúcimi svietiace lampióny. Za zvukov bubnov sprievod prešiel



z námestia po Štefánikovej ulici smerom k osvetlenému Múzeu Senica a odtiaľ sa vrátil späť na námestie.



Návštevníkom sa prihovoril primátor mesta Martin Džačovský: ***„Svetlonosenie má u nás krásnu tradíciu. Je to príležitosť, ktorou si pripomíname nielen zvyky späté s naším mestom, ale aj pamiatku na nášho patróna, svätého Martina. Svetlo, ktoré dnes nosíme, je však zároveň symbolom dobra. Pripomína nám, že by sme mali byť všímaví k ľuďom okolo seba a pomáhať si navzájom. Verím, že presne takéto svetlo nosí v sebe každý z nás, a želám nám všetkým, aby nás stále sprevádzalo,“*** uviedol. Primátor sa zároveň obyvateľom poďakoval za obdobie, počas ktorého mohol viesť mesto a novému vedeniu zaželal veľa šťastia.



Vyvrcholením večera bola efektná ohňová šou v podaní formácie Hypnotica, ktorá divákov zaujala množstvom dych berúcich momentov.



Paralelne s večerným sprievodom prebiehal počas celého dňa aj program v Múzeu Senica. Návštevníkov pri vstupe vítali živé sochy v zrkadlových kostýmoch. Vo vnútorných priestoroch bola pripravená digitálna prezentácia o príbehu sv. Martina a interaktívna hra Lovec svetla. Najmenší návštevníci si zas v rámci spoznávania histórie Senice mohli na vlastnej koži vyskúšať prácu archeológa a zapojiť sa do odkrývania pozostatkov dávneho človeka.

O organizáciu podujatia sa postarali pracovníci Mestského kultúrneho strediska Senica v spolupráci s Múzeom Senica.

Podujatie finančne podporilo Ministerstvo cest. ruchu a športu SR.

L. Vančová, Foto: S. Prokeš







Cantilena – rok plný hudby, priateľstiev a krásnych stretnutí

Čas plynie neuveriteľne rýchlo a ďalší spevácky rok sa pomaly chýli ku koncu. Pre spevácky zbor Cantilena bol mimoriadne bohatý, pestrý a predovšetkým nádherný. Priniesol množstvo krásnych koncertov, úspešných vystúpení, nezabudnuteľných zážitkov a stretnutí s ľuďmi, ktorých spája láska k hudbe a spoločnému spevu.

Jedným z jeho krásnych vrcholov bol aj novembrový víkendový zájazd na Zborový festival do Znojma a Moravského Krumlova. Okrem hudobných zážitkov sme si odniesli aj množstvo pekných spomienok z objavovania nových miest. Navštívili sme Ivančice, rodisko maliara Alfonsa Muchu a herca Vladimíra Menšíka, spoznávali historické pamätihodnosti Znojma a obdivovali jedinečné dielo - Slovanskú epopeju v Moravskom Krumlove. Bol to víkend, v ktorom sa krásne spojila hudba, história, poznávanie a priateľská atmosféra.

Rok 2026 bol pre nás výnimočný aj významnými jubileami. Mesto Senica si pripomenulo 770. výročie prvej písomnej zmienky, 630 rokov od udelenia mestských výsad a náš spevácky zbor oslávil 55 rokov od svojho založenia. Je to úctyhodná história, za ktorou sa skrývajú generácie spevákov, dirigentov, stovky koncertov, hodiny skúšok, priateľstvá a predovšetkým veľká láska k hudbe. Sme hrdí, že už 55 rokov môžeme byť súčasťou kultúrneho života nášho mesta a prinášať radosť prostredníctvom spevu.

A pretože k záveru roka neodmysliteľne patrí advent, vianočná atmosféra a spoločné stretnutia, radi by sme sa o radosť z hudby opäť podelili aj s našimi priaznivcami. Naše prvé adventné vystúpenie bolo trochu výnimočné. 27. novembra o 18.00 hod. sme sa predstavili v Trnave na Trojičnom námestí, kde sme účinkovali v rámci podujatia Adventné trhy, a to pri rozsvietení vianočného stromčeka. Svojím spevom sme prispeli k vytvoreniu tej pravej adventnej atmosféry a spoločne tak privítali najkrajšie obdobie roka.

S osobitnou radosťou pozývame všetkých našich verných priaznivcov na tradičný Vianočný koncert Cantileny, ktorý sa uskutoční 15. decembra 2026 o 18.00 hod. v Dome kultúry v Senici pod vedením našej pani dirigentky Gabriely Vizváry-Vávrovej. V programe sa predstavia a budú účinkovať aj vzácni hostia – Spjevule a Raubíri ze Skalice pod umeleckým vedením Miroslava Buzrlu.

Naše hlasy nebudú chýbať ani vo Vianočnej dedinke na našom námestí 19. decembra o 16.30 hod. kde sa s Vami radi podelíme o ďalšiu dávku vianočnej nálady. Toto vystúpenie bude zároveň naším posledným hudobným stretnutím s Vami v tomto roku. V jeho tónoch sa symbolicky uzavrie ďalšia krásna spevácka kapitola Cantileny. Bude to chvíľa nielen plná vianočnej hudby a sviatočnej nálady, ale aj príležitosť poďakovať sa Vám, naši milí poslucháči, za Vašu priazeň, podporu, potlesk a povzbudenie, ktorými nás sprevádzate počas celého roka. Vaša prítomnosť na našich koncertoch je pre nás tou najkrajšou odmenou a motiváciou pokračovať v tom, čo máme tak rady – v spoločnom spievaní.

Zina Hojerová
členka zboru Cantilena





Projekt Rozumieme si spája mladých čitateľov v Senici a Břeclavi

Úspešný projekt Slová bez hraníc otvoril Záhorskej knižnici cestu k ďalšej cezhraničnej spolupráci. V partnerstve s Městskou knihovnou Břeclav už realizuje nový projekt Rozumieme si, ktorého cieľom je podporiť jazykovú a kultúrnu blízkosť Slovákov a Čechov.

Spolupráca knižníc sa nekončí tohtoročnými podujatiami. Aj v roku 2027 sú naplánované ďalšie stretnutia a aktivity pre slovenské a české deti, vrátane dvojjazyčnej čítanky, ktorá má podporiť poznávanie slovenčiny a češtiny prostredníctvom literatúry.



Rozumieme si odštartoval už v máji a tentokrát sa sústredí predovšetkým na mladšie generácie. Preto sa v Senici už predstavili dva súbory, Divadlo DNO a Mikro-teatro z Brna, s českými divadelnými predstaveniami pre deti a do Břeclavi zavítalo slovenské divadlo Féder Teáter.

Senickí školáci už absolvovali tvorivú pátračku pod vedením českého výtvarníka Petra Morkesa a čoskoro ich čaká stretnutie s Adolfom Dudkom. Deťom v Břeclavi predstavila svoju tvorbu slovenská ilustrátorka Simona Smatana

Projekt opäť prináša do Senice stretnutia so známymi českými autormi. Stredoškoláci už diskutovali s Petrou Dvořákovou a s verejnosťou sa stretol aj Marek Epstein. Básnik, spisovateľ a publicista Marek Torčík porozprával o svojej tvorbe 21. novembra v DAV-e na Malom knižnom festivale. Návštevníci knižnice v Břeclavi mohli 12. novembra podebatovať so slovenskou spisovateľkou Veronikou Šikulovou.

Projekt je spolufinancovaný Európskou úniou.

ZK Senica



Ďakujeme, Majstre! Odišiel Peter Jaroš, majster slova a priateľ Literárnej Senice

Peter Jaroš bol majstrovský štylista a vizionár s originálnymi nápadmi. Svoju nezmazateľnú stopu zanechal nielen v literárnych a filmárskych vodách (kto by nepoznal Pacha, hybského zbojníka či Tisícročnú včelu), ale aj ako odborný garant a porotca Literárnej Senice Ladislava Novomeského.

Majstre, jubilejný 40. ročník tejto celoslovenskej autorskej súťaže bude aj o Vás. Ďakujeme!

• Spisovateľ, scenárista a dramaturg Peter Jaroš (22. januára 1940 – 8. novembra 2026) patril k najvýraznejším osobnostiam slovenskej literatúry a kinematografie. Pôsobil ako čestný predseda Spolku slovenských spisovateľov a predseda Spoločnosti Ladislava Novomeského, pričom bol držiteľom viacerých významných ocenení vrátane Radu Ľudovíta Štúra II. triedy. **-zk-**





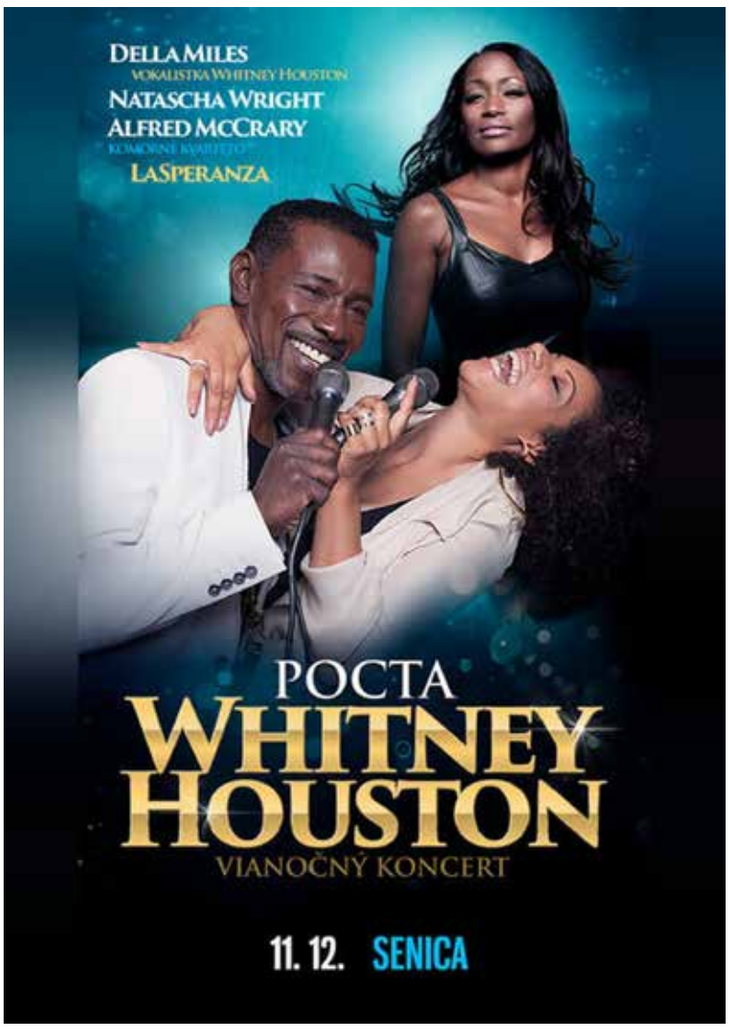
DELLA MILES
VOKALISTKA WHITNEY HOUSTON
NATASCHA WRIGHT
ALFRED MCCRARY
KOMORNÉ KVARTETO
LA SPERANZA
POCTA
WHITNEY HOUSTON
VIANOČNÝ KONCERT
11. 12. SENICA

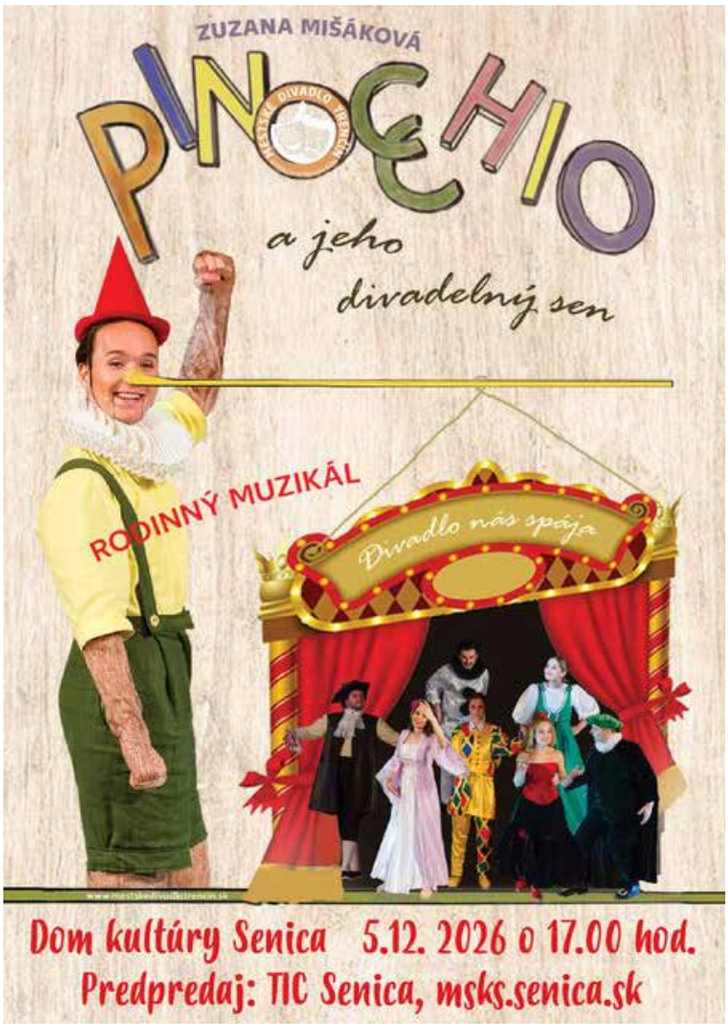
ZUZANA MIŠÁKOVÁ
PINOCCHIO
a jeho divadelný sen
RODINNÝ MUZIKÁL
Divadlo nás spája
Dom kultúry Senica 5.12. 2026 o 17.00 hod.
Predpredaj: TIC Senica, msks.senica.sk


MSKS SENICA
KONCERT V MÚZEU SENICA
ECHOSLOVAK STRING QUARTET
msks.senica.sk
24.11.
18:00


MSKS SENICA
NESKORO VEČER
Talkshow
Petra Marcina
TALKSHOW
NESKORO VEČER
msks.senica.sk
13.12.
19:00

Prezentácia stredných škôl v Senici

Vo štvrtok 8. októbra 2026 sa v Dome kultúry v Senici uskutočnila prezentácia stredných škôl v rámci série podujatí „Kam na strednú v Trnavskej župe“, ktorú organizoval Trnavský samosprávny kraj. Podujatie bolo určené predovšetkým žiakom 8. a 9. ročníkov základných škôl a ich rodičom, ktorým pomohlo zorientovať sa v možnostiach ďalšieho vzdelávania a výbere budúceho povolania. Návštevníci mali možnosť porozprávať sa priamo so zástupcami škôl a ich študentmi, získať informácie o jednotlivých odboroch a bližšie spoznať, čo ich počas štúdia čaká. Zaujímavou súčasťou podujatia boli aj praktické ukážky práce stredoškolákov, ktoré žiakom základných škôl priblížili reálne zručnosti získavané počas štúdia. Predstavené boli napríklad odbory kuchár, cukrár, kozmetik, kaderník či masér. Podujatie zároveň poukázalo na význam prepojenia vzdelávania s praxou prostredníctvom systému duálneho vzdelávania. Na festivale nechýbalo ani informačné centrum EUROPE DIRECT Senica a mladým návštevníkom predstavilo príležitosti, ktoré im ponúka Európska únia. Aktívnu diskusiu sme venovali aj programu Erasmus+, vďaka ktorému môžu mladí ľudia získavať nové skúsenosti, vzdelávať sa, cestovať a spoznávať iné krajiny a kultúry. **-edse-**



Zapojte sa do dotazníka EUROPE DIRECT Senica

Ako vnímate Európsku úniu? Čo považujete za jej najväčšie prínosy a čo by sa podľa vás malo zmeniť? Informačné centrum EUROPE DIRECT Senica pripravilo krátky dotazník, prostredníctvom ktorého chce spoznať názory obyvateľov nášho regiónu na Európsku úniu, jej fungovanie a vplyv na každodenný život. Cieľom dotazníka je zistiť, ako obyvatelia vnímajú členstvo Slovenska v Európskej únii, aké výhody či nevýhody s ním spájajú a ako hodnotia jeho prínos pre náš región – Záhorie a Trnavský kraj. Zaujíma nás tiež, do akej miery ľudia dôverujú európskym inštitúciám, ako sú informovaní o fungovaní EÚ a či sledujú aktuálne európske témy. Dotazník sa venuje aj oblastiam, ktoré ľudia považujú za najväčšie prínosy Európskej únie, napríklad slobode cestovania a práce, vzdelávacím programom, regionálnemu rozvoju či ekonomickej spolupráci. Zároveň dáva priestor vyjadriť sa aj k témam, ktoré obyvatelia vnímajú kriticky alebo považujú za problematické. Získané odpovede nám pomôžu lepšie porozumieť záujmom a potrebám verejnosti v našom regióne a budú dôležitým zdrojom dát pre centrum EUROPE DIRECT Senica. Vyplnením dotazníka sa môžete zapojiť aj do žrebovania o ceny od EUROPE DIRECT Senica. Stačí na konci dotazníka uviesť svoju e-mailovú adresu. Žrebovanie sa uskutoční 18. decembra 2026.

A. Berecová, EUROPE DIRECT Senica





Čo nové v EÚ?

• Projekt AI Holopresence zo Slovenska získal ocenenie Regiostars 2026



Komisia na slávnostnom odovzdávaní cien REGIOSTARS 2026 ocenila šesť projektov, ktoré trvalo prispievajú k súdržnosti Európy. Slovenský projekt AI Holopresence získal ocenenie v kategórii konkurencieschopná a inteligentná Európa. Jeho technológia využívajúca generatívnu umelú inteligenciu umožňuje fotorealistickú 3D rekonštrukciu a stretávanie ľudí v 3D podobe vo virtuálnej realite. Technológia nachádza svoje uplatnenie v oblastiach priemyselného odborného vzdelávania, školstva či diaľkovej spolupráce. Na vývoj technológie boli použité prostriedky z Európskeho fondu regionálneho rozvoja sumou 612 405 eur. Medzi ocenenými boli aj projekty z Nemecka, Grécka a Českej republiky.

• EÚ investuje vyše 390 miliónov eur do 135 nových projektov v oblasti klímy a životného prostredia



Európska komisia v rámci Programu pre životné prostredie a ochranu klímy (LIFE) pridelila vyše 390 miliónov eur na 135 nových projektov po celej Európe. Suma predstavuje viac ako polovicu celkových investičných potrieb týchto projektov vo výške 579 miliónov eur. Investícia bude mať trvalý vplyv na životné prostredie, hospodárstvo, priemysel a blahobyt všetkých Európanov. Slovensko, ktoré je súčasťou medzinárodného projektu LIFE ECOPRESSURE získalo podporu EÚ v oblasti životné prostredie a efektívne využívanie zdrojov.

Zdroj: Zastúpenie EK na Slovensku

Keď záhradkárčenie spája: od boja so slimákmi až po Škvarkobranie

„My, záhradkári, sme špeciálna kategória ľudí. Kým väčšina sveta si pod slovom víkend predstaví oddych na gauči, my vidíme ideálnu príležitosť zničiť si chrbát pri rýľovaní, bojovať s burinou a do úmoru polievať. A keď nám po mesiacoch starostlivosti slimáky zjedia polovicu úrody, povieme si s úsmevom – nevadí, budúci rok to bude lepšie!“

Slavomír Grimm, záhradkár, Kunov II.

A je to naozaj tak. Stačí sa prejsť medzi väčšinou zo 155 záhradiek v našej osade Kunov II. Keď som sa pred šiestimi rokmi stala záhradkárkou aj ja, netušila som, ako silno ma to chytí. Svoje urobila aj zmena vo vedení: v marci 2025 bol za predsedu ZO SZZ Kunov II. zvolený pán Igor Michalica. Obklopil sa rovnako nadšenými ľuďmi a spolu sa im darí nielen posúvať osadu dopredu, ale aj stmeľovať komunitu a prinášať radosť zo všetkého, čo v osade robíme. Treba dodať, že na čom stavať rozhodne bolo, dlhoročný predseda pán Milan Paracka zanechal v osade nezmazateľnú stopu. Igor je po práci v osade takmer každý deň. Je v kontakte s ľuďmi, počúva rady, nápady i sťažnosti, rieši problémy a teší sa z práce záhradkárov aj zo spoločných podujatí. Aj vďaka tomu vznikol projekt Záhradkárskych dní: za sebou ich máme už štyri a najvydarenejší bol ten posledný - Škvarkobranie v októbri 2026. Na každom podujatí znie muzika, varí sa guláš či kapustnica, ženy napečú koláče, pripravené sú hry pre deti aj dospelých, raz zaznie heligónka, inokedy Osuská kapela. Raz do roka sa tešíme z tomboly či z výstavy dopestovaných produktov. V lete sme si s malou dušičkou trúfli aj na súťaž O najkrajšiu záhradku 2026 a komisia nevychádzala z údivu.



Tri najkrajšie záhradky patria:
1. miesto pani Monika Glosová,
2. miesto pán Stanislav Pánik,
3. miesto pani Elena Havlová.

Veľký ohlas mal aj zájazd na Záhradkársky veľtrh do Trenčína.





Nie sme však len „zábavová“ osada. Od apríla 2025 máme za sebou množstvo dobrovoľníckych brigád: čistili sme osadu, orezávali stromy v spoločných priestoroch, zveľaďovali vstup, dobudovali kamery pri vstupe, opravovali a spúšťali vodné čerpadlá, opravovali cesty, vybudovali nový trativod a nedávno sme vypratali a zlikvidovali starý záhradný domček, ktorý slúžil ako sklad. Pripravuje sa projekt nového osvetlenia ciest a oprava horného plotu. Keď bude vo vstupnom priestore stáť nový „domček“, príde na rad aj malá terasa a miesto na opekanie. Nadšenie neutícha, znamená to desiatky dobrovoľníkov a stovky hodín práce. Asi nás to baví! Zmeny cítiť aj v komunikácii a v zázemí: máme nový web, novú facebookovú skupinu osady, fotoalbum, informačnú nástenku, modernejší spôsob otvárania brány mobilom a spolupracujeme s osadami Kunov I. a III. aj s Opendákmi. Hľadáme vhodné granty, aby sme odbremenili niektoré výdavky, riešime podnety záhradkárov, plánujeme, účtujeme, zháňame, vybavujeme. Kto? Empatickí a aktívni členovia výboru osady a každý, kto chce priložiť ruku k dielu. Náš cieľ je spoločný a jasný: vytvárať si príjemné prostredie, pomáhať si, stretávať sa, poradiť si. Záhradky nás napĺňajú radosťou. Čo na tom, že svoj voľný čas „obetujeme“ fyzickej práci, je to naša záľuba. Držte nám palce.

Poďakovanie výboru ZO Kunov II

Tajomníčke Evke Končitej, ktorá má na starosti množstvo administratívnej práce, Beátke Halašovej, zodpovednej za každé euro a účtovníctvo, Jaroslavovi Halašovi, ktorý zabezpečuje chod a údržbu pitnej aj úžitkovej vody, Milanovi Kopeckému za výborné nápady, ako pomôcť záhradkárskej osade, za precíznu dokumentáciu ku každej akcii a za hudbu na podujatiach, Petrovi Čulenovi a Igorovi Kopálkovi, ktorí pomáhajú pri rôznych technických a inak dôležitých činnostiach, a v neposlednom rade manželke nášho predsedu Deniske Michalicovej, ktorá poctivo zaznamenáva všetky dôležité podnety záhradkárov. Všetkým vám patrí úprimná vďaka. Bez vás by to nešlo.

Dana Kopecká, ZO SZZ Kunov II.



Ako sa nestať obeťou podvodných ponúk? Deviataci v Senici absolvovali preventívny program

V októbri sme u nás v Záhorskom osvetovom stredisku uskutočnili preventívno – osvetové podujatie pre žiakov 9. ročníka základných škôl v Senici. Zaujímavý, komplexný a interaktívny program realizovala Informačná kancelária pre pomoc obetiam trestných činov Trnava, Úrad prevencie kriminality MV SR v zastúpení odborníkov Mgr. Miriam Horváthová, Mgr. Silvia Simon Malatinská, PhD., Mgr. Stanislav Macák, Bc. Ľuboš Vávra.

Lektori otvorili mimoriadne dôležitú tému, ktorou je prevencia proti obchodovaniu s ľuďmi. Mládež a starší žiaci základných škôl patria kvôli narastajúcemu vplyvu sociálnych sietí a online priestoru medzi zraniteľné skupiny. Často nedokážu včas rozpoznať manipulatívne správanie, podvodné ponuky brigád alebo riziká spojené s prácou či cestovaním do zahraničia. Pozvanie prijala aj koordinátorka projektu „Spoločne za detstvo bez násilia pre všetky deti" Mgr. Petra Kvasničková z Úradu práce, sociálnych vecí a rodiny v Holíči a predstavila žiakom aj možnosť konkrétnej pomoci a v núdzových situáciách na úradoch s označením „Bezpečné miesto". V súvislosti s podujatím sme poukázali na Európsky deň boja proti obchodovaniu s ľuďmi. Tento deň bol vyhlásený dňa 18. 10. 2007 a slúži na zvýšenie povedomia verejnosti o tomto závažnom probléme a na pripomenutie potreby chrániť obete a bojovať proti novodobému otroctvu. Žiaci sa zapojili aj aktívne a to spracovaním témy vytvorením plagátov. Zaoberali sa rôznymi témami a ich snaha a iniciatíva bola ocenená peknými cenami. Ďakujeme za spoluprácu a veríme, že podobné podujatia nás čakajú aj v budúcnosti. Nech našich mladých ľudí správna a dostatočná informovanosť a zvýšené povedomie o obchodovaní s ľuďmi ochráni pred negatívnymi skúsenosťami v živote.

Jarmila Balážiková, ZOS Senica



Čarovné domčeky vystrihnuté z kartónu

Naše tvorivé workshopové stretnutia v Senici priniesli úžasnú energiu a najmä nádherné viditeľné výsledky. Účastníci s veľkou trpezlivosťou a nadšením vdýchli život svojim malým umeleckým dielam, pri ktorých tvorbe využili jednoduché materiály, ako je obyčajný kartón. Samotný proces tvorby mal jasný postup – starostlivým vystrihovaním kartónových šindľov získali strechy domčekov jedinečný rustikálny a rozprávkový vzhľad, ktorý dodal každému kúsku osobitý charakter a kúzlo. S radosťou a hrdosťou vám preto oznamujeme, že domčeky sú už úspešne dokončené. Tešíme sa z fantastickej atmosféry a skvelej energie všetkých zúčastnených. Výsledné diela rozhodne stoja za to a my sa už teraz nevieme dočkať ďalších aktivít.

Srdečne vás pozývame na náš nadchádzajúci **vianočný workshop**, ktorý sa uskutoční v nasledujúcom mesiaci – tešíme sa na vás 9. a 16. decembra.

-zos-





ÚZEMNÝ SPOLOK SLOVENSKÝ ČERVENÝ KRÍŽ SENICA

NAUČTE SA ZACHRÁNIŤ ŽIVOT

Kurzy prvej pomoci

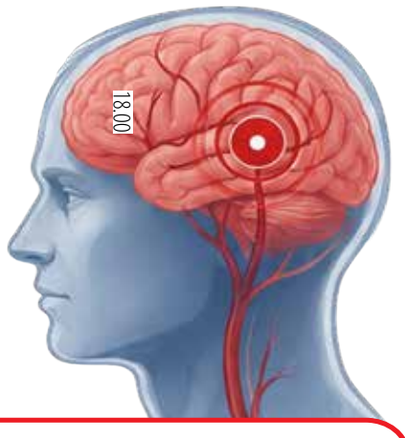

NCMP

(CIEVNA MOZGOVÁ PRÍHODA)

RÝCHLO ROZPOZNAJ - ZACHRÁNIŠ ŽIVOT!

POUŽI PRAVIDLO F.A.S.T.

PRÍZNAKY ROZPOZNAJ RÝCHLO

ZAVOLAJ 155

KAŽDÁ MINÚTA ROZHODUJE!

F



FACE - TVÁR

Požiadaj osobu, aby sa usmiala

Visí jeden kútik tváre?

A



ARMS - RUKY

Požiadaj osobu, aby zdvihla obe ruky

Klesá jedna ruka nadol?

S



SPEECH - REČ

Požiadaj osobu, aby zopakovala jednoduchú vetu

Hovorí nezrozumiteľne?

T



TIME - ČAS

Ak si všimneš ktorýkoľvek z týchto príznakov,

OKAMŽITE VOLAJ 155!

RÝCHLA REAKCIA MÔŽE ZACHRÁNIŤ ŽIVOT

NEČAKAJ - KONAJ!

POZOR!

Tento plagát nenahrádza odborné vyšetrenie
Pri podozrení na NCMP vždy volajte tiesňovú linku 155
Čím skôr pomoc príde, tým väčšia šanca na zotavenie

Rozhoduje každá sekunda. **Aké sú príznaky cievnej mozgovej príhody?**

Cievna mozgová príhoda prichádza náhle a môže zásadne zmeniť život pacienta aj jeho blízkych. Včasné rozpoznanie príznakov a okamžité privolanie pomoci môžu zachrániť život a zmierniť následky ochorenia. Neurologička MUDr. Silvia Šimunová z Fakultnej nemocnice AGEL Skalica preto upozorňuje nielen na význam prevencie, ale aj na dôležitosť osvety o ochorení.

Cievna mozgová príhoda (CMP), známa aj ako mŕtvica, patrí medzi závažné ochorenia, pri ktorých je rozhodujúca rýchlosť poskytnutia zdravotnej pomoci. Vzniká vtedy, keď sa naruší prívod krvi do časti mozgu, najčastejšie v dôsledku upchatia cievy alebo jej prasknutia. Mozgové bunky následne nedostávajú dostatok kyslíka a začínajú sa poškodzovať. Následky môžu byť vážne a v niektorých prípadoch aj trvalé. ***„Rizikové faktory vzniku cievnej mozgovej príhody delíme na ovplyvniteľné a neovplyvniteľné. Medzi tie, ktoré ovplyvniť nevieme, patrí vek, pohlavie, rasa a genetické predispozície. Oveľa dôležitejšie sú však faktory, ktoré máme často vo svojich rukách, a tými sú vysoký krvný tlak, cukrovka, poruchy metabolizmu tukov, obezita, fajčenie, nadmerná konzumácia alkoholu a nedostatok pohybu. Správnou životosprávou, pohybom a pravidelnými preventívnymi prehliadkami môžeme riziko CMP výrazne znížiť,“*** hovorí MUDr. Silvia Šimunová, lekárka Fakultnej nemocnice AGEL Skalica so špecializáciou v odbore neurológia.

Príznaky cievnej mozgovej príhody sa objavujú náhle a netreba ich podceňovať. Medzi najčastejšie patrí slabosť alebo znecitlivenie jednej polovice tela, pokles ústneho kútika či neschopnosť zdvihnúť ruku alebo nohu.



Varovným signálom sú aj náhle problémy s rečou a porozumením. ***„K týmto príznakom sa často pridávajú aj poruchy reči, ktoré sa prejavujú najmä nezrozumiteľným hovorením a komolením slov. Varovným signálom môžu byť aj poruchy zraku, dvojité videnie, náhla strata videnia, závraty, poruchy rovnováhy či pocit na vracanie,“*** približuje MUDr. Šimunová.

Ak máme podozrenie, že človeka v našom okolí postihla CMP, je nevyhnutné konať okamžite. Netreba čakať, či príznaky ustúpia. ***„Rýchla reakcia môže zachrániť život a výrazne zlepšiť šance na zotavenie. Dôležité je zapamätať si čas, keď sa príznaky objavili, pretože aj tento údaj môže ovplyvniť rozhodovanie o liečbe. Človeka môžeme požiadať, aby sa usmial, zdvihol obe ruky alebo zopakoval jednoduchú vetu. Ak má problém s niektorou z týchto úloh, je potrebné bezodkladne volať záchrannú službu na číslo 155 alebo 112,“*** upozorňuje neurologička, MUDr. Silvia Šimunová.

Riziko cievnej mozgovej príhody možno do značnej miery znížiť zdravým životným štýlom a dôslednou kontrolou zdravotného stavu. ***„Základom prevencie je udržiavanie optimálneho krvného tlaku, kontrola hladiny cukru a cholesterolu, zdravá a vyvážená strava s dostatkom ovocia, zeleniny a rýb, obmedzenie soli a nasýtených tukov. Rovnako dôležitý je pravidelný pohyb, dostatočný spánok a vyhýbanie sa fajčeniu a nadmernému pitiu alkoholu,“*** apeluje MUDr. Silvia Šimunová a dodáva, že pri podozrení na cievnu mozgovú príhodu netreba čakať, pretože každá sekunda môže byť rozhodujúca.

Zdroj: agel.sk





PREVENCIA KRIMINALITY

INFORMAČNÉ KANCELÁRIE PRE OBETE

ÚRAD PREVENCIE KRIMINALITY
MINISTERSTVA VNÚTRA
SLOVENSKEJ REPUBLIKY

SME TU PRE VÁS.

Informácie, podpora, bezpečie.

Poskytujeme klientom informácie **bezplatne, diskrétne a v prípade záujmu aj anonymne.**

KTO SME

Informačné kancelárie pre obete sú súčasťou Úradu prevencie kriminality Ministerstva vnútra Slovenskej republiky.



Cieľom informačných kancelárií pre obete je v zmysle zákona č. 583/2008 Z. z. zlepšiť ochranu, podporu a pomoc obetiam kriminality a inej protispoločenskej činnosti.

ČO POSKYTUJEME

INFORMÁCIE O PRÁVACH OBETÍ
Vysvetlíme vám práva, ktorými disponuje obeť.

USMERNENIE A PORADENSTVO
Pomôžeme vám zorientovať sa v systéme pomoci.

ODKAZY NA ODBORNÚ POMOC
Prepojíme vás so subjektmi poskytujúcimi odbornú pomoc v oblasti psychologickej, právnej a sociálnej.

AKTIVITY NAPOMÁHAJÚCE OSVETOVEJ ČINNOSTI
Zvýšime vaše povedomie o rizikách a možnostiach ochrany a pomoci.

AKO PREBIEHA KONZULTÁCIA

1. **PRVÝ KONTAKT**
Oslovíte nás osobne, telefonicky, e-mailom alebo listom.

2. **ROZHOVOR**
Vypočujeme vás a zistíme, aké informácie potrebujete.

3. **INFORMÁCIE A USMERNENIE**
Získate zrozumiteľné informácie o vašich právach a možnostiach.

4. **ODKAZ NA POMOC**
Odporučíme vám vhodné služby a organizácie.

5. **PODPORA NA CESTE K RIEŠENIU**
Sme tu pre vás po celý čas, koľko nás potrebujete.

Nikdy nie ste na to sami.
Pomôžeme vám nájsť správnu cestu.

KDE NÁS NÁJDETE

Informačné kancelárie pre obete pôsobia v krajských mestách a vo vybraných okresných mestách po celom Slovensku:



- **Bratislava** Malacky
- **Trnava** Dunajská Streda
- **Nitra** Levice
- **Trenčín** Prievidza
- **Žilina** Ružomberok
- **Banská Bystrica** Rimavská Sobota
- **Prešov** Poprad
- **Košice** Michalovce

Aktuálne kontaktné údaje a osvetové materiály nájdete na našej webovej stránke:
www.prevenciakriminality.sk

KOMU SME TU K DISPOZÍCII

- obetiam násilných trestných činov
- obetiam majetkových trestných činov
- obetiam priestupkov
- obetiam domáceho násilia
- obetiam diskriminácie, nenávistných trestných činov



SPOLUPRACUJEME

- s políciou a prokuratúrou
- s centrami právnej pomoci
- s poskytovateľmi sociálnych a psychologických služieb
- s mimovládnymi organizáciami
- s úradmi a samosprávami



KONTAKT

Informačná kancelária pre obete Trnava

Kollárova 8, 917 01 Trnava
033/5564709
pomocobetiam@minv.sk
www.prevenciakriminality.sk

Aj na mužskom zdraví záleží. **Páni, neodkladajte pravidelné preventívne prehliadky a návštevu urológa**

Rakovina prostaty patrí medzi najčastejšie zhubné ochorenia u mužov. Na Slovensku každoročne pribudne približne 3 000 nových prípadov. Mnohí pacienti však prichádzajú k lekárovi až v pokročilom štádiu ochorenia, keď sú možnosti liečby obmedzenejšie. MUDr. Ľubomír Uherčík, PhD., primár urologického oddelenia Fakultnej nemocnice AGEL Skalica, upozorňuje na význam prevencie, varovné príznaky aj moderné možnosti diagnostiky a liečby.

November je tradične mesiacom celosvetovej kampane Movember, ktorá upozorňuje na zdravie mužov a dôležitosť prevencie. Jednou z hlavných tém kampane je rakovina prostaty, a teda ochorenie u mužov, ktoré sa v počiatočných štádiách často vyvíja bez príznakov. Práve preto by muži nemali čakať na zdravotné ťažkosti, ale myslieť na pravidelné preventívne prehliadky. ***„Preventívnu návštevu urológa odporúčame každému mužovi po štyridsiatom roku života, ideálne každé dva roky. Frekvencia kontrol však môže závisieť od individuálneho zdravotného stavu alebo výsledkov predchádzajúcich vyšetrení. Ak sa rakovina prostaty vyskytla u priamych príbuzných, odporúčame začať s kontrolami skôr,“*** vysvetľuje MUDr. Ľubomír Uherčík, PhD., primár urologického oddelenia Fakultnej nemocnice AGEL Skalica.



Rakovina prostaty môže v počiatočných štádiách prebiehať úplne bez príznakov. Ak sa odhalí až v čase, keď sa objavia zdravotné ťažkosti, ochorenie už môže byť pokročilejšie a liečba náročnejšia. ***„Keď je nádor obmedzený len na prostatu, chirurgický zákrok alebo ožarovanie môže viesť k úplnému vyliečeniu. Pacient sa tak môže vrátiť do bežného života bez významného obmedzenia,“*** vysvetľuje primár urologického oddelenia a objasňuje, že riziko vzniku ochorenia zvyšuje predovšetkým vyšší vek a rodinná anamnéza. Hoci genetické predispozície ovplyvniť nemožno, muži môžu venovať pozornosť svojmu životnému štýlu. Odporúča sa pravidelný pohyb, vyvážená strava, obmedzenie alkoholu a vyhýbanie sa fajčeniu.



Movember upozorňuje nielen na rakovinu prostaty, ale aj na rakovinu semenníkov. Jej najčastejším príznakom býva nebolestivá hrčka. Muži by si preto mali semenníky pravidelne kontrolovať, napríklad počas sprchovania alebo bežnej hygieny, aby poznali ich prirodzenú veľkosť a konzistenciu. Ak spozorujú akúkoľvek nezvyčajnú zmenu, mali by vyhľadať lekára.

Napriek dostupnosti preventívnych vyšetrení sa týmto vyšetreniam mnohí muži stále vyhýbajú. Dôvodom býva strach z negatívnej diagnózy alebo obavy z niektorých vyšetrovacích úkonov. ***„Aj preto chceme apelovať na všetkých mužov, aby dôležitú úlohu v prevencii svojho zdravia neodkladali a nepodceňovali. Komplexná urologická prehliadka sa začína rozhovorom o zdravotnej histórii a výskyte ochorení v rodine. Súčasťou vyšetrenia prostaty môže byť aj jej vyšetrenie pohmatom cez konečník. Tento ambulantný úkon môže byť nepríjemný, nie je však bolestivý,“*** vysvetľuje MUDr. Ľubomír Uherčík, PhD., primár urologického oddelenia skalickej nemocnice.

Dôležitá je tiež podpora rodiny a blízkych, ktorá pacientom pomáha zvládať liečbu aj psychickú záťaž spojenú s ochorením. ***„Podpora partnerky, rodiny či blízkych je kľúčová. Dáva pacientom motiváciu zvládnuť liečbu a pomáha im udržať si psychickú pohodu, čo veľkou mierou prispieva k efektívnej rekonvalescencii,“*** dodáva na záver MUDr. Ľubomír Uherčík, PhD. a vyzýva mužov, aby nečakali na prvé príznaky a pravidelne absolvovali preventívne prehliadky.

Fakultná nemocnica AGEL Skalica



SPOMIENKA



Dňa 5. novembra sme si pripomenuli 10. výročie, kedy nás navždy opustil manžel, otec a dedko **Pavol Rybnikár** zo Senice.
Kto ste ho poznali, venujte mu tichú spomienku.

S láskou a úctou spomína manželka Zdenka, synovia Rastislav a Peter s manželkami, vnúčatá Mirka a Patrik.

SPOMIENKA



5. novembra sme si pripomenuli tri roky, čo nás navždy opustil manžel a otec **František Čenteš**. Kto ste ho poznali, venujte mu tichú spomienku.

S láskou a úctou spomínajú manželka Mária, dcéra Alena s priateľom Martinom a ostatná rodina.

SPOMIENKA



Odišiel potichučky,
bez slov rozlúčky,
no v srdciach,
čo ho radi mali,
žije stále spomienkami.

11. 11. 2026 uplynul rok, čo nás navždy opustil manžel a otec **Dezider Obcovič**. Venujme mu tichú spomienku.

S láskou manželka, synovia Michal a Daniel s rodinami, celá rodina, kamaráti, susedia a známi.

SPOMIENKA



Odišiel si potichučky, bez slova a rozlúčky, osud ti nedoprial s nami byť, ale v našich srdciach budeš stále žiť.

Dňa 11. 11. 2026 sme si pripomenuli 13 rokov, čo nás opustil manžel, otec, svokor, dedko, pradedko, brat, ujo **Ján Mila** z Kunova.

S láskou spomína celá rodina.

SPOMIENKA



Milá mamička, opustila si tento svet, ale neodišla si z našich životov.
Každá spomienka, každá myšlienka na teba je dôkazom, že materinská láska je silnejšia než smrť.

Dňa 27. októbra uplynulo 10 rokov, čo nás navždy opustila milovaná mamička, svokra, babka a prababka pani **Antónia Kubalová**.

S láskou spomína dcéra Friderika s rodinou. Za tichú spomienku ďakujeme všetkým, ktorí na ňu nezabudli.

SPOMIENKA



Osud ti nedoprial s nami byť, ale v našich srdciach budeš stále žiť.

Dňa 11. 11. 2026 sme si pripomenieme 50. výročie úmrtia našej milovanej maminky, babičky, prababičky, sestry, švagrovej, tety, krstnej mamy a priateľky **Anny Eichingerovej**, rod. Chválovej zo Senice, ktorá nás opustila nečakane.

S láskou a úctou spomína dcéra Jana s rodinou, syn Dušan s rodinou a syn Vladimír.
Venujte jej spolu s nami tichú spomienku.

SPOMIENKA



Odišla si potichučky,
bez slov rozlúčky.
No v srdciach,
čo ju mali radi,
žije stále spomienkami...

Dňa 1. 12. 2026 si pripomíname nedožitých 96 rokov našej milovanej maminky, babičky, prababičky, sestry, švagrovej, tety, krstnej mamy, susedy a priateľky **Kristíny Ondrejkovej**, rod. Hrádelovej z Čáčova.

S láskou a úctou spomína syn Drahomír s manželkou Janou, vnuci Lukáš a Daniel, vnučka Veronika s manželom a pravnúčikom Jankom.

SPOMIENKA



Dnes Ti už nemôžeme zavolať, no stále nemáme silu tvoje číslo vymazať.

Spokojne spinkaj medzi hviezdami, my cítime sa bezpečne pod tvojimi anjelskými krídlami.

Dňa 24. 11. 2026 si pripomíname smutné šieste výročie, čo nás navždy opustil náš drahý manžel, otec, dedko, brat, švagor, svokor, krstný otec, svat a kamarát **Pavel Kusý.**

S láskou a úctou spomínajú manželka Elena, deti Mirka, Lucka, Peťka s rodinami a ostatná rodina.

Mestská organizácia JDS Senica

Klub je v Dennom centre na Ul. SNP č. 784/2 otvorený vždy v pondelok, stredu a piatok od 13.00 do 16.00 hodiny.

MO JDS Senica oznamuje svojim členom plánované akcie:

- **14. 12. 2026**

Kúpanie, Dunajská Streda, odchod o 8.00 h spred plavárne na Továrenskej ul.

- **16. 12. 2026**

Posedenie pri harmonike v Dennom centre, SNP č. 784/2 o 13.00 h.

- **15. 1. 2027**

Novoročné tanečné posedenie s občerstvením a hudobnou produkciou od 17.00 do 24.00 hod. v COOP Jednota Senica. Vstupné 27 eur. Prihlasovať sa môžete v kancelárii MO JDS Senica v Dennom centre.

Výbor MO JDS Senica

www.senica.sk
facebook.com/senica.sk

Naša Senica - informačný mesačník Mesta Senica. Vydáva Mesto Senica. Sídlo vydavateľa a adresa redakcie: Naša Senica, Mestský úrad, Štefánikova 1408/56, 905 01 Senica, IČO 00 309 974. Vedúca redaktorka: Mgr. Tatiana Moravcová (telefón 034/698 7618).
Uzávierka 20. v každom mesiaci. Povolené pod číslom 1/93 OÚ Senica, Registračné číslo: Ministerstvo kultúry SR EV 3151/09.
Redakcia si vyhradzuje právo príspevky skrátiť, redakčne upraviť alebo aj neuverejniť. Zodpovednosť za obsah zverejnených písomných alebo fotografických materiálov nesie autor. Vydavateľ nezaručuje pravdivosť informácií obsiahnutých v platenej reklame a inzercii. Mesačník je distribuovaný zadarmo .
Náklad 5 000 výtlačkov. Elektronická verzia novín: **www.senica.sk**; e-mail: redakcia@senica.sk, tatiana.moravcova@senica.sk. ISSN 1339-0074

Priestory na prenájom v hale Kolónia

Mestský podnik služieb Senica ponúka na prenájom nebytové priestory v hale Kolónia o rozlohe 12,9 m², 60,0 m², 12,6 m², 24,6 m², 72,0 m² á 5 €/m², 302,0 m² á 6 €/m².
Kontakt:
petra.kubova@mps-senica.sk,
0948 789 242.





PRÁCU HĽADÁ

• Hľadáte šikovnú posilu do administratívy, HR, office alebo pedag. asistenta, vychovávateľa do MŠ, ZŠ, SŠ či posilu v soc. zariadeniach ako asistent soc. pracovníka či inštruktor soc. rehabilitácie? Tel. 0949 575 676. Prácu vo finančníctve a poisťovníctve nehľadám. Zn.: Senica a okolie.

Spoločenská kronika

Zosobášili sa:

Šimon Ožvoldík a Zuzana Závodská

Narodili sa:

Peter Rybnikár, narodený v Skalici

Opustili nás:

Ing. Ján Krajčík, vo veku 72 rokov
Miroslav Sládek, vo veku 73 rokov
Anna Žáčková, vo veku 84 rokov
Jozef Babinec, vo veku 87 rokov
Dana Krbicová, vo veku 70 rokov
Margita Holovanišinová, vo veku 73 r.
Maria Szkipalová, vo veku 89 rokov
Štefan Mihalovič, vo veku 67 rokov
Anna Horňáková, vo veku 84 rokov
PhDr. Anna Držíková, vo veku 72 rokov
Jana Šišoláková, vo veku 69 rokov





Senické Vianoce 2026

770 MESTO SENICA

28. 11. (sobota), 15:00
ADVENTNÝ VENIEC Z KUNOVA
viazanie adventných vencov
Spoločenský dom Kunov

5. 12. (sobota), 17:00
PINOCCHIO A JEHO DIVADELNÝ SEN
divadelné predstavenie
DK Senica, predpredaj: TIC Senica

6. 12. (nedeľa), 16:00
MIKULÁŠ NA NÁMESTÍ
Nesieme Vám novinu
divadelné predstavenie Divadla Trubadúri
príhovor primátora a rozsvietenie stromčeka

8. 12. (utorok), 16:00, 18:00
9. 12. (streda), 17:00
VIANOČNÝ KONCERT ZUŠ
tanečný odbor V. Hruškovej a M. Gašparovej
DK Senica, predpredaj: ZUŠ Senica

10. 12. (štvrtok), 16:00, 18:00
ČESKÁ MŠE VÁNOČNÍ - adventný koncert
DK Senica, predpredaj: TIC Senica

10. 12. 2026 - 24. 1. 2027
VIANOCE V MÚZEU - MODROTLAČ
Múzeum Senica

11. 12. (piatok), 16:00
OTVORENIE VIANOČNEJ DEDINY
VIANOČNÝ PUNČ S PRIMÁTOROM MESTA

11. 12. (piatok), 19:00
POCTA WHITNEY HOUSTON
vianočný koncert
DK Senica, predpredaj: TIC Senica

11. - 20. 12. (piatok - nedeľa)
VIANOČNÁ DEDINA
Námestie oslobodenia

13. 12. (nedeľa), 19:00
NESKORO VEČER S PETROM MARCINOM A HOSŤAMI - talkshow
DK Senica, predpredaj: TIC Senica

15. 12. (utorok), od 16:00
VIANOČNÝ CHARITATÍVNY PREDAJ
Svoje výrobky ponúknu na predaj:
ZSS Senica, SČK Senica, Svetluška,
Harmónia OCEAN n.o. , DSS a ZpS Senica
foyer DK Senica

15. 12. (utorok), 18:00
VIANOČNÝ KONCERT CANTILENY A JEJ HOSTÍ
hosť: Spjevule a Raubíri ze Skalice
DK Senica, predpredaj: TIC Senica

16. 12. (streda), 17:00
VIANOČNÝ KONCERT ZUŠ
tanečný odbor P. Sojákovej
DK Senica, predpredaj: ZUŠ Senica

20. 12. (nedeľa)
ROZPRÁVKOVÁ NEDEĽA V KINE

22. 12. (utorok)
PRÁZDNINOVÉ VIANOČNÉ KINO

24. 12. (štvrtok), 10:00 - 12:00
BETLEHEMSKÉ SVETLO
Námestie oslobodenia

29.- 30. 12. 2026 a 2. - 5. 1. 2027
PRÁZDNINOVÉ KINO o 17:00 a 19:00

31. 12. (štvrtok)
10:00 SILVESTROVSKÝ BEH
štart pred futbalovým štadiónom v Senici
18:00 SILVESTROVSKÁ LASER SHOW
Múzeum Senica

Prajeme vám šťastné a veselé!

MESTO SENICA · MSKS SENICA · TECHNICKÉ SLUŽBY SENICA · MINISTERSTVO CESTOVNÉHO RUCHU A ŠPORTU SLOVENSKEJ REPUBLIKY · BRATISLAVA REGION TOURISM

Realizované s finančnou podporou Ministerstva cestovného ruchu a športu Slovenskej republiky.

Vážená verejnosť, návštevníci podujatia, prevádzkovateľ – Mesto Senica, so sídlom Štefánikova 1408/56, IČO: 00309974 si Vás dovoľuje informovať, že v čase konania podujatia dôjde na vyhradených miestach k zaznamenávaniu jeho priebehu audiovizuálnou technikou. Vaše osobné údaje vo forme obrazových snímok a obrazovo-zvukových záznamov prevádzkovateľ spracúva za účelom propagácie podujatia a zadokumentovania jeho priebehu, a to v súlade s čl. 6 ods. 1 písm. f) NARIADENIA EURÓPSKEHO PARLAMENTU A RADY (EÚ) 2016/679 z 27. apríla 2016 o ochrane fyzických osôb pri spracúvaní osobných údajov a o voľnom pohybe takýchto údajov, ktorým sa zrušuje smernica 95/46/ES (všeobecné nariadenie o ochrane údajov). Obrazové snímky a obrazovo-zvukové záznamy z podujatia budú zverejnené na webovom sídle prevádzkovateľa a budú uchovávané po dobu 3 rokov. Ako dotknutá osoba máte právo kedykoľvek namietať takéto spracúvanie. Informácie o spracúvaní osobných údajov nájdete na www.osobnyudaj.sk/informovanie.